

Programa de Reúso de Tierras para Beneficios Múltiples de la Subcuenca de Kaweah

Solicitud de Propuestas

Fecha de publicación: 29 de septiembre de 2023

Resumen

En este documento se encuentran las bases del Programa de Reúso de Tierras para Beneficios Múltiples (MLRP por sus siglas en inglés) de la Subcuenca de Kaweah y el formulario para la [Solicitud de Proyectos](#). Los proyectos presentados a través de este programa pueden enfocarse en el manejo sostenible de los suministros de agua subterránea, brindar alivio ante sequías e inundaciones, restaurar hábitats de vida silvestre, proteger la economía agrícola de la subcuenca de Kaweah, y/o proporcionar otros beneficios directos a las comunidades desfavorecidas y los agricultores y ganaderos socialmente desfavorecidos (SDFR por sus siglas en inglés).

Antecedentes del MLRP

El Distrito de Conservación del Agua del Kaweah Delta y los socios regionales recibieron una subvención en bloque de \$10 millones para apoyar el reúso de tierras en la subcuenca de Kaweah del Programa MLRP del Departamento de Conservación de California. Este programa tiene como objetivo reducir la dependencia de las aguas subterráneas al mismo tiempo que proporciona beneficios para la salud comunitaria, el bienestar económico, el suministro de agua, el hábitat, y la energía renovable.

El programa MLRP está diseñado para apoyar a las comunidades de California que están navegando por los cambios impulsados por la Ley de Manejo Sostenible de Aguas Subterráneas (SGMA por sus siglas en inglés), que propone al 2040 como objetivo para la transición hacia el uso sostenible de aguas subterráneas en esta región. Los expertos estiman que entre 500,000 y 1,000,000 de acres de las tierras de cultivo irrigadas solo en el Valle de San Joaquín deben ser retiradas o en barbecho para equilibrar el suministro y la demanda de agua subterránea y abordar la escasez de agua exacerbada por el cambio climático. Si no se administra, las tierras fuera de producción pueden emitir polvo y empeorar la calidad del aire, pueden dar lugar a malezas y plagas, y pueden afectar de forma negativa a economías agrícolas, comunidades rurales y diversos ecosistemas.¹ Como alternativa beneficiosa, el MLRP tiene como objetivo reducir estos posibles impactos negativos e invertir en soluciones que brinden beneficios tanto al medio ambiente como a las comunidades circundantes.

Límite Geográfico

Los proyectos de Kaweah MLRP deben ubicarse en la Subcuenca de Kaweah para ser elegibles para recibir financiamiento. La subcuenca está compuesta por la Agencia de Sostenibilidad de Aguas Subterráneas (GSA, por sus siglas en inglés) del Greater Kaweah, la Mid-Kaweah GSA y la East Kaweah GSA. La Subcuenca de Kaweah está situada principalmente en el Condado de Tulare, incluidas las ciudades de Visalia, Tulare, Lindsay, Farmersville, Exeter, y Woodlake, así como las comunidades de

¹ Hanak, Ellen y Escrivá-Bou, Alvar y Gray, Brian y Green, Sarge y Harter, Thomas y Jezdimirovic, Jelena y Lund, Jay y Azuara, Josué y Moyle, Peter y Seavy, Nathaniel. (2019). El agua y el futuro del Valle de San Joaquín. 10.13140/RG.2.2.24360.83208.

Plainview, Tooleville, Lemon Cove, West Goshen, Okieville, y Waukena. También incluye una pequeña porción adyacente del Condado de Kings.



Figura 1. Mapa de la subcuenca de Kaweah

Disponibilidad de Financiamiento

A través de esta solicitud, el Distrito de Conservación del Agua de Kaweah Delta (KDWCD por sus siglas en inglés) otorgará hasta un total de **\$7.5 millones** a proyectos de reúso de tierras en la Subcuenca de Kaweah que se presenten durante el próximo **período de solicitud del 29 de septiembre al 17 de noviembre de 2023**. Los proyectos deben alinearse con una de las siguientes categorías:

- **Implementación de Proyecto (hasta \$5.5 millones)** - Se recibirán Solicitudes de Implementación del proyecto en terreno para proyectos del reúso de tierras que se completarán antes del **28 de febrero de 2026**. Estos proyectos son elegibles para recibir hasta \$1.5 millones por proyecto y deben planificar la finalización del diseño y la obtención de permisos antes del 31 de diciembre de 2024. Se dispondrá de un máximo de \$5.5 millones para aplicaciones de la implementación de proyectos.
- **Desarrollo de Proyecto (hasta \$2 millones)** - Se aceptarán Solicitudes de Desarrollo de proyectos para proyectos que se encuentren en fases tempranas de desarrollo y que es poco probable que se implementen antes del 28 de febrero de 2026, pero que pueden estar listos para comenzar en esa fecha a través del financiamiento del MLRP. Estos fondos deben asignarse a la finalización de los diseños, planes, y permisos del proyecto. Estos proyectos serán elegibles para recibir hasta \$300,000 por proyecto. Se dispondrá de un máximo de \$2 millones para las aplicaciones de Desarrollo de Proyectos.

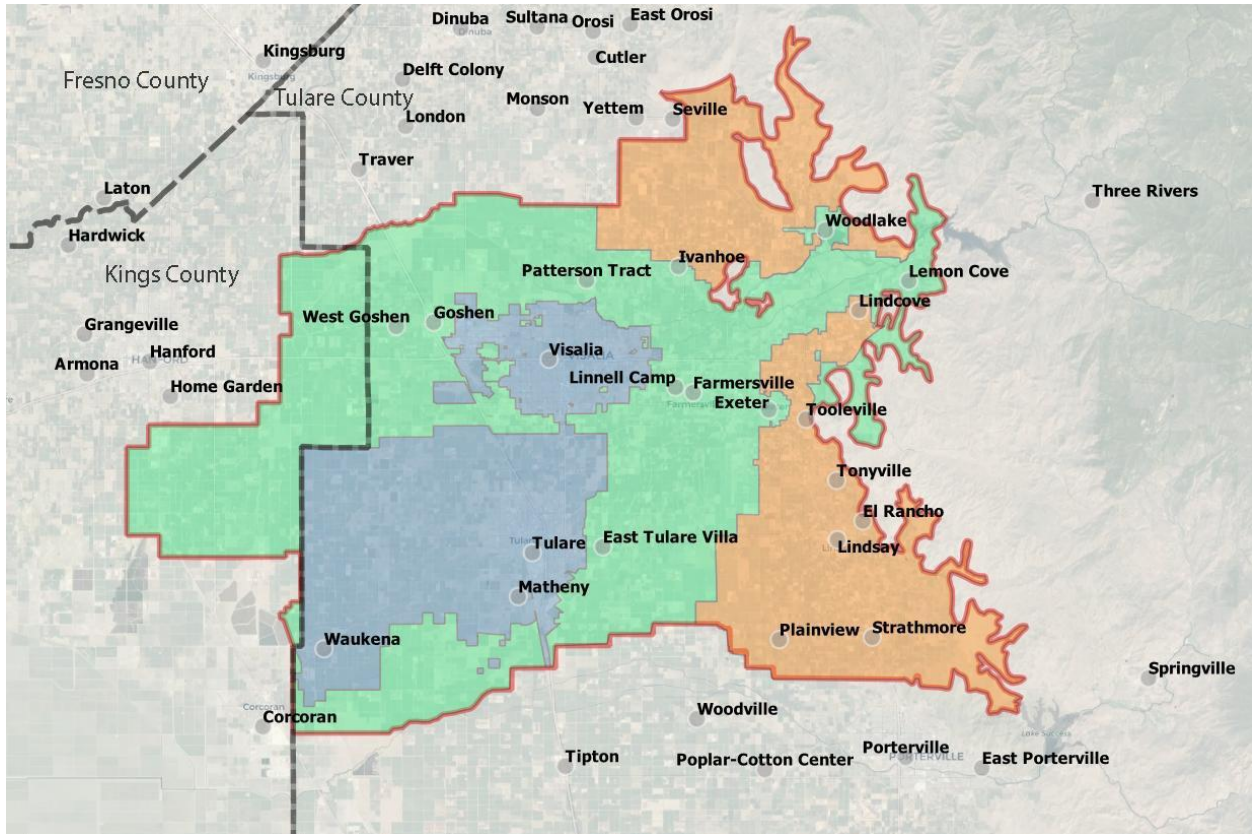
- **Desarrollo de Capacidades** - Podrían estar disponibles fondos para el desarrollo de capacidades para solicitantes que necesiten apoyo para desarrollar aún más proyectos que no estén suficientemente formalizados para recibir fondos de Desarrollo de Proyectos. Estos fondos están diseñados para ayudar a los solicitantes a colaborar con las partes interesadas regionales para desarrollar ideas de proyectos, identificar posibles sitios de proyecto, y elaborar diseños de proyectos en etapas iniciales. Por lo tanto, se alienta a los solicitantes regionales a presentar proyectos en todas las etapas de desarrollo. Las solicitudes de fondos para el desarrollo de capacidades deben encontrarse entre los \$10,000 y \$50,000 por proyecto.

Fecha Límite para Entregar la Solicitud

Las solicitudes deben enviarse antes de las **11:59 p. m. del 17 de noviembre de 2023**. Por favor, envíen las solicitudes completas a support@valley.eco. En circunstancias especiales, se podrían conceder extensiones; si su proyecto necesita una extensión para presentar la solicitud, comuníquese con support@valley.eco.

Elegibilidad del Proyecto

Los proyectos desarrollados a través del programa MLRP tienen como objetivo reducir el uso de agua subterránea, mejorar la calidad del agua, restaurar el hábitat, mejorar el acceso a la naturaleza y aumentar las fuerzas laborales regionales o diversificar las oportunidades económicas, especialmente en comunidades desfavorecidas y comunidades de trabajadores agrícolas. Los proyectos elegibles deben proporcionar un beneficio público por un periodo mínimo de diez años. Algunos ejemplos de estrategias y tipos de proyectos que pueden ser financiados por el programa incluyen, pero **no se limitan a**:

- La creación o restauración de un hábitat, como los hábitats polinizadores, los hábitats de humedales, los hábitats de tierras altas y los hábitats ribereños, y/o restauración de llanuras aluviales.
- El desarrollo de zonas de recarga de agua subterránea con multibeneficio.
- La transición de agricultura de regadío a agricultura de secano o pastizales no irrigados.
- La transición a cultivos menos intensivos en agua, incluyendo aquellos para la producción de semillas nativas.
- La siembra de cultivos de cobertura o cobertura de conservación.
- El restablecimiento de los usos tribales de la tierra y la implementación de prácticas culturales tribales.
- La facilitación de proyectos de energía renovable que tengan un impacto general en la reducción de gases de efecto invernadero.
- La creación de parques o áreas de recreación comunitarias.
- Adquisición de terreno para facilitar el reúso de tierras y proteger los usos de la tierra reutilizada.
- Transferencias voluntarias de tierras a tribus o entidades públicas calificadas para facilitar reúso de tierras y proteger los usos de tierras reutilizadas.
- Otros proyectos que cumplan con los objetivos de conservación y comunitarios locales del Programa MLRP (comuníquese con support@valley.eco).

Solicitantes elegibles: Agencias públicas; grupos sin fines de lucro con estatus 501(c)3; tribus o bandas Nativas Americanas de California reconocidas a nivel federal, o tribus o bandas en la lista de contactos mantenida por la Comisión de Patrimonio Nativo Americano; propietarios de tierras; Agencias de Sostenibilidad de Aguas Subterráneas; y Administradores de Agua (conocidos como Watermasters en inglés) que estén implementando un plan aprobado de sostenibilidad de aguas subterráneas o una

alternativa aprobada a un plan de sostenibilidad de aguas subterráneas. Los solicitantes deben tener base local o demostrar asociaciones locales sólidas.

Priorización de Proyectos

Las selecciones de proyectos se realizarán en base a criterios ponderados,* los cuales se resumen a continuación e incorporan las prioridades identificadas en el [Paquete de Aprobación de Implementación](#) de Proyectos MLRP del Departamento de Conservación de CA en <https://tinyurl.com/mlrpguidelines>. Para ser considerados para recibir financiamiento, los proyectos deben abordar al menos una Categoría de Criterios Fundamentales. Puede encontrar más detalles sobre los criterios de selección de proyectos a partir de la página 5 de la [Solicitud de Proyectos](#).

Calidad y Suministro de Agua en el Kaweah (Categoría de Criterios Fundamentales) - El programa MLRP priorizará proyectos que mejoren el suministro, la calidad, y la resiliencia del agua subterránea y/o que mejoren el manejo y el almacenamiento de las llanuras aluviales.

Beneficios para Comunidades Desfavorecidas (Categoría de Criterios Fundamentales) - El programa priorizará proyectos que brinden beneficios de suministro y seguridad de agua potable para comunidades desfavorecidas, mejoren beneficios económicos y laborales, y/o brindan otros beneficios a comunidades desfavorecidas (como espacios verdes, oportunidades recreativas, mejor calidad del aire, oportunidades educativas, etc.).

Resiliencia Agrícola y Económica (Categoría de Criterios Fundamentales) - El programa priorizará proyectos que brinden asistencia financiera directa a propietarios de tierras afectadas, mejoren la sostenibilidad de las economías agrícolas locales y/o diversifiquen las oportunidades económicas para la región.

Beneficios Ecológicos Regionales (Categoría de Criterios Fundamentales) - El programa priorizará proyectos que mejoren los resultados ecológicos mediante una mayor conectividad del hábitat, beneficios directos para especies de interés estatales y federales, mayor resiliencia de los ecosistemas dependientes del agua subterránea y/u otros beneficios ecológicos para la Subcuenca Kaweah.

Priorización Geográfica - El programa priorizará los proyectos que estén cerca de las comunidades desfavorecidas o su infraestructura crítica de agua, áreas ecológicas y proyectos e instalaciones de conservación de agua existentes o en desarrollo. Además, se dará prioridad a proyectos ubicados en áreas con hundimiento grave y/o agotamiento severo de agua.

Coordinación Regional - Los proyectos recibirán prioridad adicional al mostrar alineación con los Planes de Sostenibilidad de Aguas Subterráneas y otros esfuerzos regionales de planificación y conservación, demostrar el apoyo de socios y comunidades locales, y/o incorporar la participación de diversos socios locales.

Escalabilidad y Viabilidad - Los proyectos deben indicar estar listos para la implementación, ser viables para llevar a cabo, tener un impacto factible y la capacidad de escalar y replicar el diseño del proyecto.

Coinversión y Necesidad Financiera Crítica - Los proyectos que brinden una contribución de costo en especie o incluyan aportaciones de coinversión podrían recibir consideración adicional. Alternativamente, los proyectos que demuestren una necesidad financiera crítica para la ejecución del proyecto también podrían recibir consideración adicional.

** KDWCD se reserva el derecho de retener los fondos ofrecidos en esta solicitud si los proyectos propuestos no cumplen adecuadamente con los criterios de selección, si los proyectos no abordan completamente los requisitos del Departamento de Conservación o si el mantenimiento del proyecto representa una carga indebida para KDWCD o las GSAs.*

Solicitud de Proyectos - 2023

Programa de Reúso de Tierras para Beneficios Múltiples
de la Subcuenca de Kaweah

Lista de Verificación de la Solicitud

El paquete de solicitud presentado debe incluir todos los elementos siguientes.

- Solicitud completa
- Mapa del Sitio del Proyecto (cuando sea posible)
- Plan de Trabajo
- Presupuesto del Proyecto
- Cartas de Apoyo o Compromiso (según corresponda)

Si necesita ayuda o una copia de esta solicitud en inglés, por favor comuníquese con Sonia Sanchez al (559) 802-1689 o SoniaS@selfhelpenterprises.org

El Resumen del Proyecto

Nombre del proyecto: _____

Nombre de la organización o solicitante: _____

Tipo de organización: _____

Socios del proyecto (enumere todos): _____

Nombre y cargo del solicitante principal: _____

Teléfono: _____

Correo electrónico: _____

Dirección postal: _____

Propietario de la tierra (si no es el solicitante principal) _____

Fecha de inicio anticipada: _____ Fecha de finalización: _____

Resumen Ejecutivo

Por favor, proporcione un breve resumen del proyecto propuesto en el párrafo a continuación. Se dispone de espacio adicional para describir el proyecto a lo largo del documento de solicitud.

Tipo de Proyecto

Por favor, seleccione el(los) tipo(s) de proyecto(s) a continuación que mejor describa(n) la naturaleza de su proyecto. Seleccione todas las opciones que correspondan.

- La creación o restauración de un hábitat, como los hábitats polinizadores, los hábitats de humedales, los hábitats de tierras altas y los hábitats ribereños, y/o restauración de llanuras aluviales.
- El desarrollo de zonas de recarga de agua subterránea con multibeneficio.
- La transición de agricultura de regadío a agricultura de secano o pastizales no irrigados.
- La transición a cultivos menos intensivos en agua, incluyendo aquellos para la producción de semillas nativas.
- La siembra de cultivos de cobertura o cobertura de conservación.
- El restablecimiento de los usos tribales de la tierra y la implementación de prácticas culturales tribales.
- La facilitación de proyectos de energía renovable que tengan un impacto general en la reducción de gases de efecto invernadero.
- La creación de parques o áreas de recreación comunitarias.
- Adquisición de terrenos para facilitar el reúso de tierras y proteger los usos de la tierra reutilizada.
- Transferencias voluntarias de tierras a tribus o entidades públicas calificadas para facilitar el reúso de tierras y proteger los usos de tierras reutilizadas.
- Otros. Por favor, descríbalos a continuación:

Longevidad del Proyecto

Por favor, indique el período anticipado de beneficio que proporcionará su proyecto (los proyectos elegibles deben brindar al menos 10 años de beneficios más allá de la implementación del proyecto). Seleccione una de las siguientes opciones:

- Este proyecto proporcionará beneficios de recursos durante _____ años después de la implementación del proyecto.
- El proyecto proporcionará beneficios de forma perpetua.

Resumen de Financiamiento

Costo total estimado del proyecto: _____

Monto solicitado de financiamiento del MLRP: _____

Contrapartida (si corresponde): _____

Tipo de financiamiento solicitado

Por favor, seleccione uno.

- Implementación de Proyecto
- Desarrollo de Proyecto
- Desarrollo de Capacidades

Descripción del Proyecto:

Por favor, describa el proyecto propuesto a continuación (máximo de 2 páginas).

Los Criterios de Selección de Proyectos

La selección de proyectos se basará en criterios ponderados detallados a continuación, y que incorporen las prioridades identificadas en el [Paquete de Aprobación de Implementación](#) de Proyectos MLRP del Departamento de Conservación de CA en <https://tinyurl.com/mlrpguidelines>. Para cada una de las siguientes secciones, por favor seleccione todos los elementos que apliquen a su proyecto y explique cómo su proyecto cumplirá con los criterios seleccionados en una breve explicación al final de cada página.

Para ser considerados para recibir financiamiento, los proyectos deben abordar al menos un elemento en al menos uno de las Categorías de Criterios Fundamentales enumerados a continuación. Los proyectos que aborden múltiples Categorías de Criterios Fundamentales obtendrán una puntuación más alta que aquellos que aborden solo uno.

Categorías de Criterios Fundamentales

- Calidad y Suministro de Agua en el Kaweah (30 Puntos)
- Beneficios para Comunidades Desfavorecidas (25 Puntos)
- Resiliencia Agrícola y Económica (25 Puntos)
- Beneficios Ecológicos Regionales (25 Puntos)

Criterios Adicionales

- Priorización Geográfica (25 Puntos)
- Coordinación Regional (10 Puntos)
- Escalabilidad y Viabilidad (20 Puntos)
- Criterios y Consideraciones Adicionales (5 Puntos)

Calidad y Suministro de Agua en el Kaweah (30 Puntos)

El programa MLRP priorizará proyectos que mejoren el suministro, la calidad, y la resiliencia del agua subterránea y/o que mejoren el manejo y el almacenamiento de las llanuras aluviales. Seleccione todas las opciones que correspondan. Los proyectos pueden recibir la máxima puntuación si abordan uno o múltiples criterios dentro de esta sección.

Criterios considerados en el proyecto (seleccione todos los que correspondan):

- Mejora en la Cantidad, Flexibilidad y Resiliencia del Suministro de Agua:**
Mejora en la cantidad de agua en el ecosistema, mayor flexibilidad en las opciones de uso del agua, incluyendo enfoques de uso reducido, reducción del uso de aguas subterráneas y mejora en el suministro de agua subterránea.
- Beneficios para la Calidad del Agua:** Proporciona mejoras en la calidad del agua que pueden ser medidas y demostradas.
- Beneficios en el Manejo y Almacenamiento de Llanuras Aluviales (incluyendo el Agua Subterránea):** Ofrece estrategias de gestión y mecanismos para la administración de llanuras aluviales, incrementa la recarga de agua subterránea.
- "Medición/Observación" de los Beneficios:** Proporciona beneficios hídricos que pueden medirse o registrarse de manera consistente, y que pueden mantenerse durante un mínimo de 10 años más allá de la implementación del proyecto (requisito de implementación del Departamento de Conservación de CA).

Describa cómo el proyecto aborda los criterios seleccionados (máximo de 1/2 página):

¿El propietario de la tierra renunciará a alguna asignación de agua en el ámbito del proyecto propuesto?

- Sí
- No

En caso afirmativo, por favor describa la naturaleza de la renuncia de asignación de suministro de agua a continuación:

¿Su proyecto incluye un componente de recarga de aguas subterráneas?

- Sí
- No

En caso afirmativo, describa el mecanismo y la infraestructura disponible o necesaria para transportar agua a la propiedad y los derechos/acuerdos de agua correspondientes, según sea necesario:

¿Está ubicado su proyecto en una propiedad que depende exclusivamente de agua subterránea?

- Sí
- No - Hay acceso a agua superficial en la propiedad.

Por favor, proporcione más detalles si es necesario:

Beneficios para Comunidades Desfavorecidas (25 Puntos)

El programa priorizará proyectos que brinden beneficios de suministro y seguridad de agua potable para comunidades desfavorecidas, mejoren beneficios económicos y laborales, y/o brinden otros beneficios a comunidades desfavorecidas (como espacios verdes, oportunidades recreativas, mejor calidad del aire, oportunidades educativas, etc.). Seleccione todas las opciones que correspondan. Los proyectos pueden recibir la máxima puntuación si abordan uno o múltiples criterios dentro de esta sección.

Criterios considerados por el proyecto (seleccione todos los que correspondan):

Beneficios para el Suministro y Seguridad de Agua Potable, y/o

Beneficios para la Calidad del Agua en Comunidades Desfavorecidas:

Mejora en el acceso a agua potable segura; mayor seguridad hídrica para comunidades desfavorecidas; mejora en la calidad del agua en sitios recreativos o de acceso público en comunidades desfavorecidas.

Beneficios Económicos y Laborales: Aumento de oportunidades

económicas y laborales para los miembros de comunidades desfavorecidas, o oportunidades que benefician a las comunidades desfavorecidas al mejorar el acceso a recursos y/o servicios.

Otros Beneficios para Comunidades Desfavorecidas: Aumento de

beneficios para la comunidad, tales como: aumento de espacios verdes y/o áreas recreativas, mejora de la calidad del aire, mejora de la calidad del suelo, reducción de la carga o frecuencia de uso de pesticidas y oportunidades educativas.

Uso/Beneficio para Tribus: Reestablece el uso de recursos tribales que

incorpora la reducción del uso del agua, proporciona disponibilidad o seguridad de recursos, o brinda otro beneficio a una tribu o banda (el solicitante debe ser un miembro de una tribu o una banda, o demostrar una asociación sustancial con una tribu para seleccionar este criterio).

Describa cómo el proyecto aborda los criterios seleccionados (máximo de 1/2 página):

Resiliencia Agrícola y Económica (25 Puntos)

El programa priorizará proyectos que brinden asistencia financiera directa a propietarios de tierras afectadas, mejoren la sostenibilidad de las economías agrícolas locales y/o diversifiquen las oportunidades económicas para la región. Seleccione todas las opciones que correspondan. Los proyectos pueden recibir la máxima puntuación si abordan uno o múltiples criterios dentro de esta sección.

Criterios considerados por el proyecto (seleccione todos los que correspondan):

Proporciona Asistencia Financiera a Propietarios Afectados:

Compensación financiera proporcionada, cuando esté disponible, a propietarios que reutilizan la tierra para lograr los objetivos del Plan de Sostenibilidad de Aguas Subterráneas, con énfasis en brindar ayuda a agricultores o ganaderos socialmente desfavorecidos.

Sostiene Economías Agrícolas: Apoya las economías agrícolas al enfocarse en las tierras menos productivas para la reutilización de la tierra, o brinda otros beneficios económicos, como aumento de salarios, prestaciones, seguridad laboral y/o condiciones de trabajo mejoradas para los trabajadores agrícolas.

Diversifica las Oportunidades Económicas: Diversifica las oportunidades económicas agrícolas cambiando los tipos de cultivos, creando enfoques basados en métodos de cultivo resistentes a la sequía o brindando beneficios a la fuerza laboral agrícola.

Describa cómo el proyecto aborda los criterios seleccionados (máximo de 1/2 página):

Beneficios Ecológicos Regionales (25 Puntos)

El programa priorizará proyectos que mejoren los resultados ecológicos mediante una mayor conectividad del hábitat, beneficios directos para la conservación de especies de interés estatal y federal, mayor resiliencia de los ecosistemas dependientes del agua subterránea y/u otros beneficios ecológicos para la Subcuenca Kaweah. Seleccione todas las opciones que correspondan. Los proyectos pueden recibir la máxima puntuación si abordan uno o múltiples criterios dentro de esta sección.

Criterios considerados por el proyecto (seleccione todos los que correspondan):

Conectividad del Hábitat: Aumenta la posibilidad de conectividad de sitios de hábitats que permiten a la vida silvestre moverse por el paisaje.

Especies de Interés: Restauración o conservación de hábitats adecuados para la vida silvestre, como especies en peligro de extinción/especies amenazadas a nivel federal, especies de preocupación especial u otras especies clave en el ecosistema local.

Beneficios para Ecosistemas Dependientes de Aguas Subterráneas: Beneficios ecológicos como salud del suelo, apoyo a la vegetación nativa, apoyo a la diversidad de especies y otros beneficios respaldados por una mayor disponibilidad de agua subterránea.

Otros Beneficios Ecológicos: Otros beneficios no cuantificados anteriormente, que incluyen, entre otros: aumento de la estabilidad del suelo, desalinización del suelo, aumento o provisión de sitios de invernada/reproducción/alimentación para especies animales nativas.

Describa cómo el proyecto aborda los criterios seleccionados (máximo de 1/2 página):

Priorización Geográfica (25 Puntos)

El programa priorizará los proyectos que estén cerca de las comunidades desfavorecidas o su infraestructura crítica de agua, áreas ecológicas y proyectos e instalaciones de conservación de agua existentes o en desarrollo. Además, se dará prioridad a proyectos ubicados en áreas con hundimiento grave y/o agotamiento severo de agua. Seleccione todas las opciones que correspondan. Los proyectos pueden recibir la máxima puntuación si abordan uno o múltiples criterios dentro de esta sección.

Criterios considerados por el proyecto (seleccione todos los que correspondan):

Cercanía a Comunidades Desfavorecidas: Proximidad del proyecto a comunidades desfavorecidas que se beneficiarán del proyecto y/o su infraestructura crítica de agua, como campos de pozos (Consulte el [Apéndice 1](#) o visite <https://tinyurl.com/kawahmap>).

Cercanía a Áreas Ecológicas: Proximidad del proyecto a hábitats de alta calidad (incluyendo áreas de humedales estacionales y poza vernal).

Conexión con Proyectos Existentes o Futuros e Instalaciones Relevantes: Proporciona conexión con proyectos o instalaciones existentes o futuras que ofrecen un beneficio de conexión para infraestructuras, tales como la conservación de agua, recarga, almacenamiento, etc.

Alineación con Regiones Proyectadas de Sobreexplotación o Tierras de Baja Sostenibilidad/Baja Productividad: Proximidad del proyecto a regiones proyectadas de sobreexplotación de aguas subterráneas y/o ubicación del proyecto en una región que depende exclusivamente de agua subterránea.

Describa cómo el proyecto aborda los criterios seleccionados (máximo de ½ página):

Coordinación Regional (10 Puntos)

Los proyectos recibirán prioridad adicional al mostrar alineación con los Planes de Sostenibilidad de Aguas Subterráneas y otros esfuerzos regionales de planificación y conservación, demostrar el apoyo de socios y comunidades locales, y/o incorporar la participación de diversos socios locales.

Criterios considerados por el proyecto (seleccione todos los que correspondan):

Alineación con los Planes de Sostenibilidad de las Aguas

Subterráneas/Planes Regionales/Esfuerzos en Curso: El proyecto se alinea con los esfuerzos regionales para lograr la sostenibilidad de las aguas subterráneas, abordar emergencias por sequías e inundaciones y/u otros problemas relacionados con el cambio climático, incluida la reducción de riesgos para las comunidades afectadas.

Apoyo de Socios y la Comunidad y Coordinación con las Partes

Interesadas Locales: El proyecto cuenta con el respaldo de una variedad de socios regionales que representan intereses diversos y/o incorpora la participación de diversos socios locales.

Describa cómo el proyecto aborda los criterios seleccionados (máximo de ½ página):

Escalabilidad y Viabilidad (20 Puntos)

Los proyectos deben indicar estar listos para la implementación, ser viables para llevar a cabo, tener un impacto factible y la capacidad de escalar y replicar el diseño del proyecto.

Criterios considerados por el proyecto (seleccione todos los que correspondan):

Preparación del Proyecto: El proyecto puede ser implementado a corto plazo (aproximadamente 3 años).

Factibilidad de Implementación: El proyecto puede implementarse de manera factible con los recursos disponibles y dadas las limitaciones externas.

Factibilidad de Efecto: Los beneficios anticipados del proyecto pueden lograrse de manera factible basándose en la entrega exhaustiva del proyecto según lo diseñado.

Oportunidad para Escalabilidad y Replicación: El proyecto es escalable y representa un modelo potencialmente transferible que podría replicarse.

Capacidad Fiscal y Administrativa del Solicitante y los Socios: Los socios del proyecto demuestran capacidad fiscal y administrativa para completar las actividades del proyecto y supervisar el proyecto hasta su finalización.

Describa cómo el proyecto aborda los criterios seleccionados (máximo de ½ página):

Criterios y Consideraciones Adicionales (5 Puntos)

Los proyectos que proporcionen un costo compartido en especie o incluyan contribuciones de contrapartida pueden recibir consideración adicional. Alternativamente, los proyectos que muestren una necesidad financiera crítica para la ejecución del proyecto también pueden recibir consideración adicional. También se puede otorgar consideración adicional a los agricultores pequeños o desfavorecidos u otros factores distintivos no mencionados anteriormente.

Describa cualquier contribución de contrapartida, necesidades financieras críticas o beneficios proporcionados a agricultores pequeños y/o desfavorecidos que deban ser considerados. Además, describa cualquier beneficio adicional del proyecto que no esté reflejado en otra parte de esta solicitud (máximo de ½ página):

Información Adicional del Proyecto

Asistencia Técnica y Apoyo al Proyecto

Se anticipa que algunos proyectos puedan necesitar asistencia técnica para avanzar en el desarrollo y/o implementación del proyecto. Dependiendo de la naturaleza del proyecto, la asistencia técnica puede estar disponible a través del programa MLRP y sus socios. Pueden estar disponibles recursos para apoyar proyectos a través de: Planificación y Diseño, Redacción, Gestión y Administración de Proyectos, Reportes, y Restauración de Hábitats.

¿Su proyecto requiere asistencia técnica?

- Sí
- No

Si su proyecto requerirá asistencia técnica o apoyo, por favor describa la necesidad a continuación:

Revisión Ambiental - Estado CEQA

Algunos proyectos pueden estar sujetos a la Ley de Calidad Ambiental de California (CEQA por sus siglas en inglés). Por favor, seleccione una opción a continuación que mejor refleje su proyecto y proporcione una breve descripción en el espacio proporcionado.

El proyecto propuesto:

No es un proyecto sujeto a CEQA. Especifique brevemente por qué en el espacio a continuación.

Está exento bajo CEQA. Proporcione el número de exención de CEQA y especifique cómo el proyecto cumple con los términos de la exención en el espacio a continuación.

Requiere Neg Dec, MND o EIR. Especifique la agencia líder de CEQA (la agencia que prepara el documento) y la fecha de finalización (anticipada) en el cuadro a continuación.

No estoy seguro si este proyecto requiere cumplimiento de CEQA. Para recibir asistencia, por favor comuníquese con support@valley.eco.

Descripción del Estado CEQA:

Plan de Trabajo

Por favor, proporcione un plan de trabajo detallado organizado por Tareas. Este plan debe incluir todo el trabajo a ser completado por el solicitante y cualquier entregable asociado a esa tarea. Agregue tareas adicionales según sea necesario a continuación. Si es seleccionado, es posible que se le requiera a los solicitantes que presenten un Plan de Trabajo más detallado.

Tarea 1: [Ingrese el Nombre de la Tarea]

Descripción:

Entregable(s): [Ingrese el texto aquí]

Fecha de Finalización Anticipada: [Ingrese el texto aquí]

Tarea 2: [Ingrese el Nombre de la Tarea]

Descripción:

Entregable(s): [Ingrese el texto aquí]

Fecha de Finalización Anticipada: [Ingrese el texto aquí]

Tarea 3: [Ingrese el Nombre de la Tarea]

Descripción:

Entregable(s): [Ingrese el texto aquí]

Fecha de Finalización Anticipada: [Ingrese el texto aquí]

Presupuesto del Proyecto

Por favor, adjunte un presupuesto detallado basado en tareas con su presentación que asigna los costos del proyecto a las Tareas enumeradas en el Plan de Trabajo descrito en la sección anterior.

Apéndice 1

Kaweah Subbasin Disadvantaged Community Map; <https://tinyurl.com/kaweahmap>

